Kanton Zürich
Bildungsdirektion
Mittelschul- und Berufsbildungsamt
Prüfungskommission 36

Informationen zum Qualifikationsverfahren Gärtner/in EFZ Garten- und Landschaftsbau

Silvan Waldner
Chefexperte Garten- und Landschaftsbau EFZ

Geschätzte Kandidierende

Bitte lesen Sie die folgenden Informationen zum Qualifikationsverfahren aufmerksam durch.

Falls Sie noch weitere Fragen haben, finden Sie am Schluss dieser Information die Mailadresse unseres Chefexperten Garten- und Landschaftsbau EFZ, er wird Ihnen Ihre Fragen gerne beantworten.

Themen

Teil 1

- Allgemeine Informationen zum QV

Teil 2

- Prüfungsdaten
- Prüfungsumfang und Gewichtung
- Einzelne Prüfungspositionen

Teil 3

- Offene Fragen

Teil 1

Allgemeine Informationen zum QV

Wegleitung QV

- Die Wegleitung für Kandidatinnen und Kandidaten an kantonalen Abschlussprüfungen enthält weitere wichtige Informationen zum QV
- Dieses Dokument erhalten Sie mit dem Aufgebot, bitte lesen Sie es genau durch

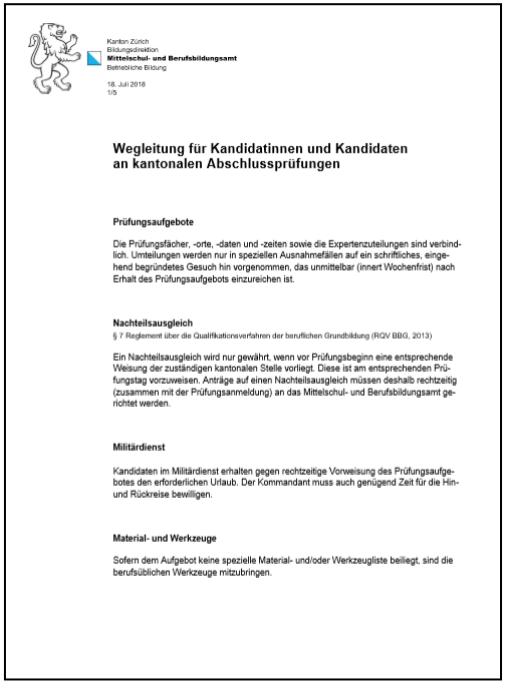

Kanton Zürich
Bildungsdirektion
Mittelschul- und Berufsbildungsamt
Berufliche Bildung

18. Juli 2018
1/5

Wegleitung für Kandidatinnen und Kandidaten an kantonalen Abschlussprüfungen

Prüfungsaufgebote

Die Prüfungsfächer, -orte, -daten und -zeiten sowie die Expertenzuteilungen sind verbindlich. Umteilungen werden nur in speziellen Ausnahmefällen auf ein schriftliches, eingehend begründetes Gesuch hin vorgenommen, das unmittelbar (innert Wochenfrist) nach Erhalt des Prüfungsaufgebots einzureichen ist.

Nachteilsausgleich
§ 7 Reglement über die Qualifikationsverfahren der beruflichen Grundbildung (RQV BBG, 2013)

Ein Nachteilsausgleich wird nur gewährt, wenn vor Prüfungsbeginn eine entsprechende Weisung der zuständigen kantonalen Stelle vorliegt. Diese ist am entsprechenden Prüfungstag vorzuweisen. Anträge auf einen Nachteilsausgleich müssen deshalb rechtzeitig (zusammen mit der Prüfungsanmeldung) an das Mittelschul- und Berufsbildungsamt gerichtet werden.

Militärdienst

Kandidaten im Militärdienst erhalten gegen rechtzeitige Vorweisung des Prüfungsaufgebotes den erforderlichen Urlaub. Der Kommandant muss auch genügend Zeit für die Hin- und Rückreise bewilligen.

Material- und Werkzeuge

Sofern dem Aufgebot keine spezielle Material- und/oder Werkzeugliste beiliegt, sind die berufsüblichen Werkzeuge mitzubringen.

Prüfungsaufgebote

- Die Aufgebote werden spätestens 4 Wochen vor dem Prüfungstermin per Mail an die Ausbildungsbetriebe und die Kandidierenden versendet
- Prüfungsdaten und -zeiten sind verbindlich
- Umteilungen nur in Ausnahmefällen auf schriftlich eingehendes begründetes Gesuch
- Bitte lesen Sie alles genau durch
- Bei Unklarheiten, unvollständigen Aufgeboten oder Adresskorrekturen bitte sofort melden

Nachteilsausgleiche

- Die durch das Mittelschul- und Berufsbildungsamt bewilligten Nachteilsausgleiche (Dokument) <u>müssen</u> an die Prüfungen mitgenommen werden und sind den Experten vorzuweisen

Militärdienst

- Gegen rechtzeitige Vorweisung des Prüfungsaufgebotes wird Urlaub gewährt

Material- und Werkzeugliste

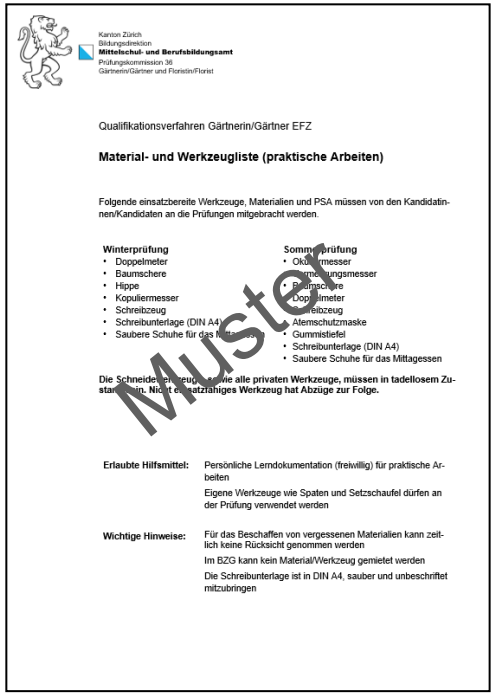

Kanton Zürich
Bildungsdirektion
Mittelschul- und Berufsbildungsamt
Prüfungskommission 36
Gärtnerin/Gärtner und Floristin/Florist

Qualifikationsverfahren Gärtnerin/Gärtner EFZ

Material- und Werkzeugliste (praktische Arbeiten)

Folgende einsatzbereite Werkzeuge, Materialien und PSA müssen von den Kandidatinnen/Kandidaten an die Prüfungen mitgebracht werden.

Winterprüfung
- Doppelmeter
- Baumschere
- Hippe
- Kopuliermesser
- Schreibzeug
- Schreibunterlage (DIN A4)
- Saubere Schuhe für das Mittagessen

Sommerprüfung
- Okuliermesser
- Vermessungsmesser
- Baumschere
- Doppelmeter
- Schreibzeug
- Atemschutzmaske
- Gummistiefel
- Schreibunterlage (DIN A4)
- Saubere Schuhe für das Mittagessen

Die Schneidewerkzeuge, sowie alle privaten Werkzeuge, müssen in tadellosem Zustand sein. Nicht einsatzfähiges Werkzeug hat Abzüge zur Folge.

Muster

Erlaubte Hilfsmittel: Persönliche Lerndokumentation (freiwillig) für praktische Arbeiten
Eigene Werkzeuge wie Spaten und Setzschaufel dürfen an der Prüfung verwendet werden

Wichtige Hinweise: Für das Beschaffen von vergessenen Materialien kann zeitlich keine Rücksicht genommen werden
Im BZG kann kein Material/Werkzeug gemietet werden
Die Schreibunterlage ist in DIN A4, sauber und unbeschriftet mitzubringen

- Die Liste wird zusammen mit dem Aufgebot versendet
- Für das Beschaffen von vergessenem Material kann zeitlich keine Rücksicht genommen werden
- Im BZG kann kein Material oder Werkzeug gemietet oder ausgeliehen werden
- Auch Hinweise betreffend Bekleidung (Arbeitssicherheit) beachten und ernst nehmen

Erlaubte Hilfsmittel

- Aufgebotsunterlagen genau durchlesen und Hinweise zu erlaubten und unerlaubten Hilfsmitteln beachten
- Ein Austausch unter den Kandidaten ist nicht gestattet

Identitätskontrolle

- Persönliches Prüfungsaufgebot mitnehmen (Kandidatennummer)
- Amtlicher Ausweis für die Identitätskontrolle mitbringen (Identitätskarte, Pass, Fahrausweis)

Verhinderung bei Krankheit oder Unfall

- Unverzügliche Meldung an Chefexperten/Tagesobmann vor oder während der Prüfung
- Prüfungskommission per Mail orientieren und ärztliches Zeugnis beilegen
- Ist der Kandidierende wieder gesund (schriftliche Bestätigung durch Kandidierende), entscheidet die Prüfungskommission über den Zeitpunkt der Nachprüfung (aktuelle Prüfungsrunde oder allenfalls nächste Prüfungsperiode)

Nicht erscheinen, unentschuldigte Abwesenheit

- Bei **unwichtigen** Gründen
  → Prüfung wird als ungültig erklärt
  → Abschlussprüfung gilt als nicht bestanden
- Entstandene Kosten werden den Kandidierenden in Rechnung gestellt

Nicht erscheinen, entschuldigte Abwesenheit

- Bei **wichtigen Gründen** (Krankheit, Unfall, Tod im engeren Umfeld, Mutterschaft etc.)
  → Grund unverzüglich schriftlich belegen und der Prüfungskommission melden

Verspätetes Eintreffen am Prüfungsort

- Anspruch auf ungekürzte Prüfungszeit oder neuen Prüfungstermin hängt vom Grund ab
- Unwichtiger Grund (z.B. verschlafen)

  → nur verbleibende Prüfungszeit, nur Teilbewertung
- Viel zu spätes Eintreffen / erhebliche Störung der anderen Kandidierenden

  → Zutritt wird verweigert

  → nicht ausgeführte Prüfungsteile Note 1

Übertreten der Prüfungsordnung

- Unerlaubte Hilfsmittel, Abschreiben usw.
  → Wegweisung von der Prüfung
  → Ungültigkeitserklärung im betreffenden Fach
  → Abschlussprüfung gilt als nicht bestanden

Erhebliches Stören der Prüfung

- Wegweisung von der Prüfung
- Nicht abgelegte Prüfungsteile → Note 1

  oder

  Prüfung im betreffenden Fach wird als ungültig erklärt → Abschlussprüfung gilt als nicht bestanden

Prüfungsergebnisse

- Kandidierende mit Lehrvertrag Kanton Zürich werden Ende Juni über das Bestehen oder Nichtbestehen brieflich informiert
- Kandidierende aus anderen Kantonen werden durch die zuständige Instanz des Lehrkantons informiert
- Es werden **keine telefonischen Auskünfte** erteilt

Ausweisdokumente

- Fähigkeitszeugnisse / Berufsatteste und Notenausweise werden den Kandidierenden mit Lehrvertrag Kanton Zürich an der Abschlussfeier abgegeben bzw. nach der Feier per Post zugestellt
- **Bitte kontrollieren Sie die Richtigkeit Ihrer Adressdaten und melden Sie Adressänderungen umgehend**
- Kandidierende mit ausserkantonalen Lehrverträgen erhalten die Dokumente von den zuständigen Kantonen

Akteneinsicht (Kandidierende Kanton Zürich)

- Termin und Ort für die freiwillige Akteneinsicht wird den Kandidierenden Ende Juni schriftlich mitgeteilt
- Für eine Teilnahme wird eine schriftliche Anmeldung verlangt
- Kandidierende mit ausserkantonalen Lehrverträgen wenden sich für eine Akteneinsicht bei den zuständigen Kantonen

Einsprache (Kandidierende Kanton Zürich)

- Innert 30 Tagen nach Erhalt der Mitteilung kann bei der Prüfungskommission schriftlich Einsprache erhoben werden
- Es empfiehlt sich vorher die Akten einzusehen
- Termin Akteneinsicht wird bei Nichtbestehen bekannt gegeben
- Rechtsmittelbelehrung auf Notenausweis beachten
- Bei Ablehnung der Einsprache werden die Verfahrenskosten in Rechnung gestellt

Weitere Informationen

- Ungenügende Qualifikationsbereiche können nach einem Jahr wiederholt werden, maximal 2 Wiederholungen
- Versicherungsschutz bei Personen-/Sachschäden ist Sache der Kandidierenden
- Es gibt für das QV <u>keine</u> Essensgutscheine wie beim üK

Bildungsdirektion
Mittelschul- und Berufsbildungsamt
Prüfungskommission 36

Teil 2

QV Garten- und Landschaftsbau EFZ

Daten QV

EFZ Garten- und Landschaftsbau

- Die QV-Daten werden auf www.qvtop.ch aufgeschaltet
- Unbedingt gesamte Zeitfenster für das QV freihalten und keine Ferien buchen
- Auf Sportferien (Februar/März) wird keine Rücksicht genommen
- Ihre persönlichen individuellen Prüfungsdaten erhalten Sie mit dem Aufgebot

Gewichtung Qualifikationsbereiche

Praktische Arbeit	★	30 %
Allgemeine Berufskenntnisse		15 %
Erweiterte Berufskenntnisse	★	15 %
Erfahrungsnote BKU (3x) + ÜK (1x)		20 %
Allgemeinbildung Ø Erfa / VA / SPA		20 %
Gesamtnote	★	**100 %**

★ Fallfach, mind. Note 4

BKU = Berufskundlicher Unterricht
ÜK = Überbetriebliche Kurse
Erfa = Erfahrungsnote
VA = Vertiefungsarbeit
SPA = Schlussprüfung Allgemeinbildung

Zeitlicher Überblick

★ Praktische Arbeit	Praktische Arbeit	14 ½ Stunden
Allgemeine Berufskenntnisse	Allgemeine Berufskenntnisse	3 Stunden
★ Erweiterte Berufskenntnisse	Erweiterte Berufskenntnisse	3 Stunden
Erfahrungsnote BKU (3x) + ÜK (1x)		
Allgemeinbildung Ø Erfa / VA / SPA		
	Total	**20 ½ Stunden**

★ Fallfach, mind. Note 4

Prüfungspositionen Praktische Arbeit

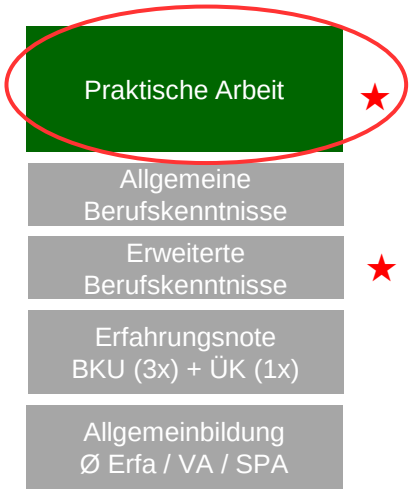

★ Fallfach, mind. Note 4

PA 1	Schnitt- und Pflegearbeiten	15 %
PA 2	Pflanz- und Saatarbeiten	20 %
PA 3	Rapportieren	5 %
PA 4	Pflanzenschutz	10 %
PA 5	Garten- und Landschaftsbau	45 %
PA 6	Beratung und Verkauf	5 %
	Total	**100 %**

Prüfungspositionen Allgemeine Berufskenntnisse

★ Fallfach, mind. Note 4

ABK 1	Garten- und Landschaftsbau	1 Stunde
ABK 2	Gartenunterhalt	1 Stunde
ABK 3	Materialparcours	1 Stunde
	Total	**3 Stunden**

Prüfungspositionen Erweiterte Berufskenntnisse

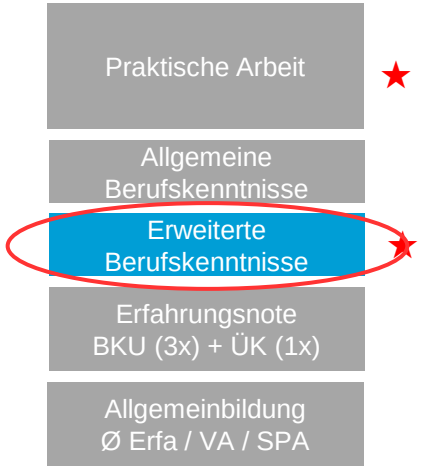

★ Fallfach, mind. Note 4

EBK 1	Pflanzenkenntnisse Winter	1 Stunde
EBK 2	Pflanzenkenntnisse Sommer	1 Stunde
EBK 3	Pflanzenverwendung schriftlich	1 Stunde
	Total	**3 Stunden**

Einzelne Prüfungspositionen

- **Praktische Arbeiten im Frühling**

  1 Prüfungstag am BZG in Pfäffikon ZH und Umgebung

- **Praktische Arbeiten im Sommer**

  1 ½ Prüfungstage am BZG in Pfäffikon ZH

Prüfungspositionen Praktische Arbeiten im Frühling

PA 1	Schnitt- und Pflegearbeiten	1 ½	Stunden
PA 2.2	Pflanz- und Saatarbeiten	2 ½	Stunden
PA 3	Rapportieren	½	Stunde
PA 4	Pflanzenschutz	1	Stunde

Prüfungspositionen PA Frühling

Schnitt- und Pflegearbeiten

PA 1 Schnitt- und Pflegearbeiten

1½ Stunden

An vorliegender Situation die notwendigen Pflege- und Schnittarbeiten erläutern und diese Arbeiten fach- und situationsgerecht unter Einhaltung der Sicherheitsvorschriften ausführen.

Bildungsdirektion
Mittelschul- und Berufsbildungsamt
Prüfungskommission 36

Prüfungspositionen PA Frühling

Schnitt- und Pflegearbeiten

Prüfungspositionen PA Frühling

Pflanz- und Saatarbeiten

PA 2.2 Bepflanzung und Ansaat

2½ Stunden

Bepflanzen der zugewiesenen Fläche gemäss Plan und Aufgabe inklusive allen notwendigen Arbeiten. Erstellung einer neuen Rasenfläche gemäss Plan.

Bildungsdirektion
Mittelschul- und Berufsbildungsamt
Prüfungskommission 36

Prüfungspositionen PA Frühling

Pflanz- und Saatarbeiten
Bepflanzung und Ansaat

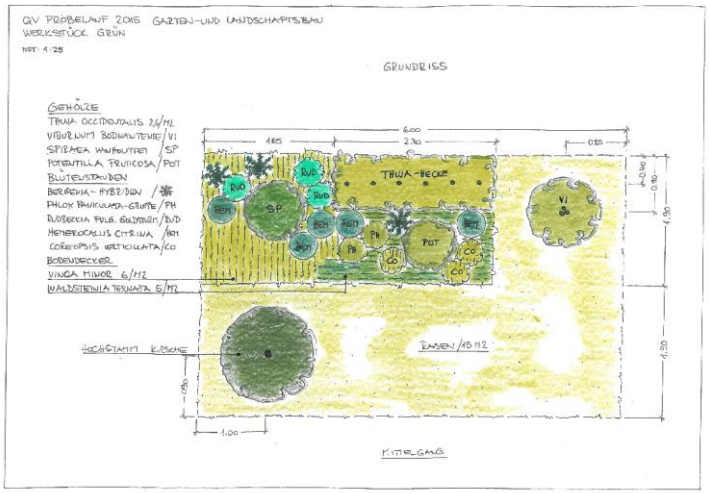

Bildungsdirektion
Mittelschul- und Berufsbildungsamt
Prüfungskommission 36

Prüfungspositionen PA Frühling

Pflanz- und Saatarbeiten Bepflanzung und Ansaat

Prüfungspositionen PA Frühling

Rapportieren

PA 3 Rapportieren

½ Stunde

Rapportieren aller ausgeführten Arbeiten inklusive Arbeitszeit, Pflanzen und Material aus der Position 2.2 (Pflanz- und Saatarbeiten).

Auf offiziellem Regierapport Jardin Suisse.

Bildungsdirektion
Mittelschul- und Berufsbildungsamt
Prüfungskommission 36

Prüfungspositionen PA Frühling

Rapportieren

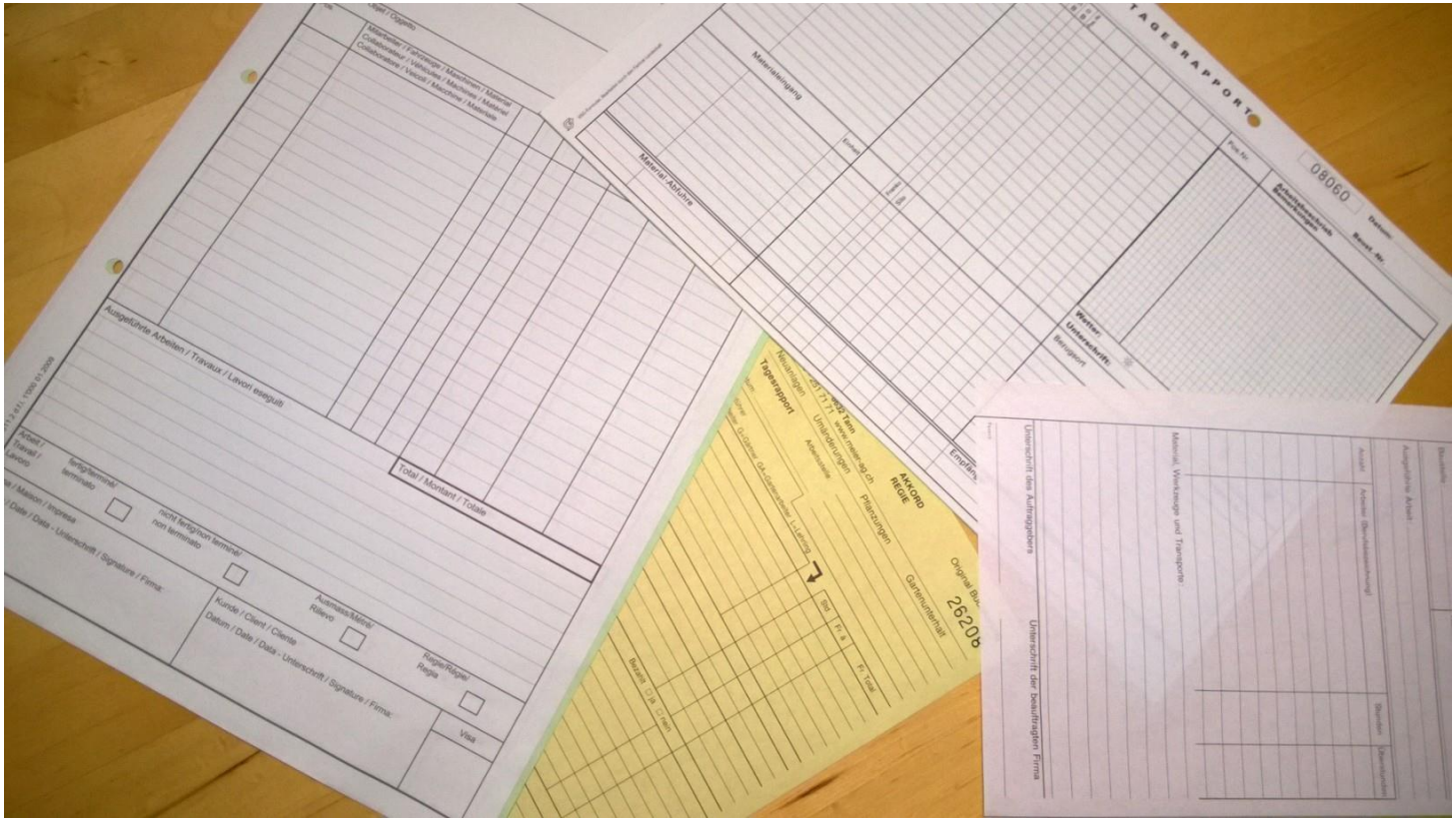

Prüfungspositionen PA Frühling

Pflanzenschutz

PA 4 Pflanzenschutz

1 Stunde

Auf Grund der Aufgabenstellung / Situation die nötige Behandlung wählen, Pflanzenschutzmittel korrekt berechnen und unter Einhaltung der Sicherheitsvorschriften ausbringen.

Bildungsdirektion
Mittelschul- und Berufsbildungsamt
Prüfungskommission 36

Prüfungspositionen PA Frühling

Pflanzenschutz

Prüfungspositionen Praktische Arbeiten im Sommer

PA 5	Garten- und Landschaftsbau	8	Stunden
PA 6	Beratung und Verkauf	½	Stunde
PA 2.1	Pflanz- und Saatarbeiten	½	Stunde

Prüfungspositionen PA Sommer

Garten- und Landschaftsbau

PA 5 Garten- und Landschaftsbau

8 Stunden

Sie erstellen gemäss Plan das Werkstück mit den geforderten Materialien und den verlangten Massen und unter Einhaltung aller Sicherheitsvorschriften.

Prüfungspositionen PA Sommer

Garten- und Landschaftsbau

PA 5 Garten- und Landschaftsbau

Elemente Werkstück:

- Betonbelag (Platten oder Steine)
- Naturstein-Mosaik-Belag
- Mauer aus Naturstein oder Betonelementen
- Treppe aus 3 bis 5 Block- oder Betonsteinen (Stellsteine/Bundsteine)
- Entwässerungselement (Schacht oder Rinne)

Prüfungspositionen PA Sommer

Garten- und Landschaftsbau

PA 5 Garten- und Landschaftsbau

Richtzeiten Werkstück

• Plan lesen und Abstecken	60 Minuten
• Entwässerung	30 Minuten
• Beläge	130 Minuten
• Einfassungen	60 Minuten
• Treppen	100 Minuten
• Mauern	100 Minuten

Bildungsdirektion
Mittelschul- und Berufsbildungsamt
Prüfungskommission 36

Prüfungspositionen PA Sommer

Garten- und Landschaftsbau

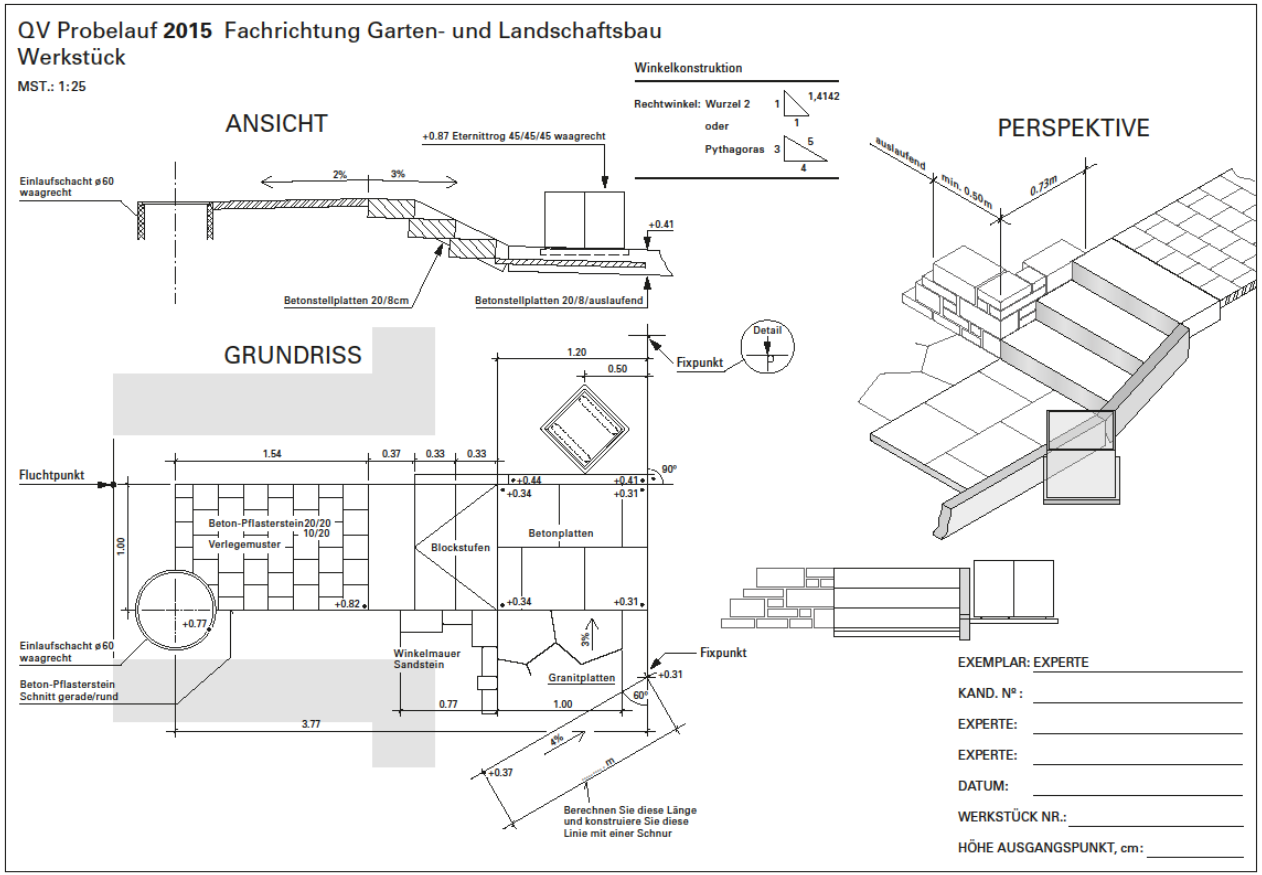

Bildungsdirektion
Mittelschul- und Berufsbildungsamt
Prüfungskommission 36

Prüfungspositionen PA Sommer

Garten- und Landschaftsbau

Bildungsdirektion
Mittelschul- und Berufsbildungsamt
Prüfungskommission 36

Prüfungspositionen PA Sommer

Garten- und Landschaftsbau

Bildungsdirektion
Mittelschul- und Berufsbildungsamt
Prüfungskommission 36

Prüfungspositionen PA Sommer

Garten- und Landschaftsbau

Bildungsdirektion
Mittelschul- und Berufsbildungsamt
Prüfungskommission 36

Prüfungspositionen PA Sommer

Garten- und Landschaftsbau

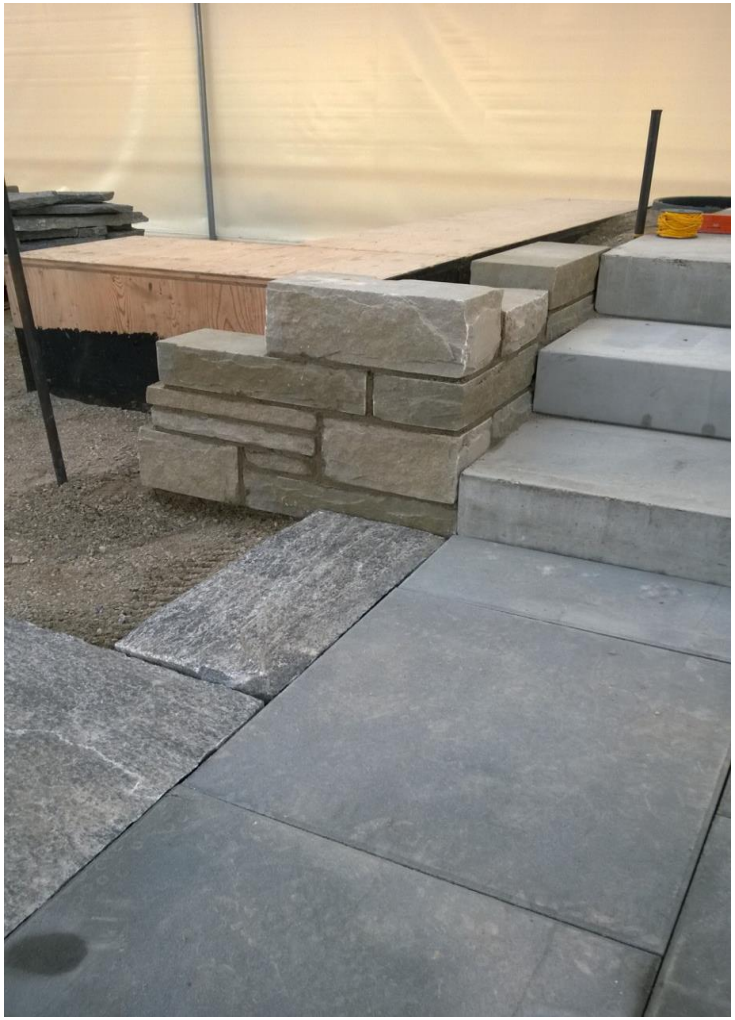

Bildungsdirektion
Mittelschul- und Berufsbildungsamt
Prüfungskommission 36

Prüfungspositionen PA Sommer

Garten- und Landschaftsbau

Prüfungspositionen PA Sommer

Beratung und Verkauf

PA 6 Beratung und Verkauf

½ Stunden

Gemäss vorgegebener Situation sich mit den vorhandenen Unterlagen auf ein Beratungsgespräch vorbereiten und die Kundschaft fachgerecht und umfassend beraten.

Bildungsdirektion
Mittelschul- und Berufsbildungsamt
Prüfungskommission 36

Prüfungspositionen PA Sommer

Beratung und Verkauf

Titelblatt		GALA-BAU	2015
Pos. 6 Beratung / Verkauf		(Dauer: **30 Minuten**)	
1	**Aufgabe 1**	**Teichpflege**	
2	**Aufgabe 2**	**Rasen / Rasenreparatur**	
3	**Aufgabe 3**	**Sitzplatz / Beläge**	
4	**Aufgabe 4**	**Rosenbeet**	
5	**Aufgabe 5**	**Hangsicherung / Geländemodulation**	

Bildungsdirektion
Mittelschul- und Berufsbildungsamt
Prüfungskommission 36

Prüfungspositionen PA Sommer

Beratung und Verkauf

Bildungsdirektion
Mittelschul- und Berufsbildungsamt
Prüfungskommission 36

Prüfungspositionen PA Sommer

Beratung und Verkauf

Prüfungspositionen PA Sommer

Pflanz- und Saatarbeiten

PA 2.1 **Maschineneinsatz**

½ Stunden

Inbetriebnahme und Einsatz der Boden- oder Hackfräse auf der zugewiesenen Fläche unter Einhaltung aller nötigen Sicherheitsvorschriften.

Bildungsdirektion
Mittelschul- und Berufsbildungsamt
Prüfungskommission 36

Prüfungspositionen PA Sommer

Pflanz- und Saatarbeiten Maschineneinsatz

Prüfungspositionen Berufskenntnisse

Allgemeine Berufskenntnisse

- **Gartenbautechnik** **1 Stunde**
- **Gartenunterhalt** **1 Stunde**
- **Materialparcours** **1 Stunde**

- Schriftliche Prüfungen, Total 3 Stunden
- Das Formenbüchlein ‘Formeln + Tabellen’ von Eichmann/Lohrer (16. Auflage) darf verwendet werden. Es wird von der Prüfungskommission zur Verfügung gestellt

Bildungsdirektion
Mittelschul- und Berufsbildungsamt
Prüfungskommission 36

Prüfungspositionen Berufskenntnisse

Allgemeine Berufskenntnisse Schriftliche Prüfung

Schriftliche Prüfungen
Turnhalle Oberwetzikon

Bildungsdirektion
Mittelschul- und Berufsbildungsamt
Prüfungskommission 36

Prüfungspositionen Berufskenntnisse

Allgemeine Berufskenntnisse Materialparcours

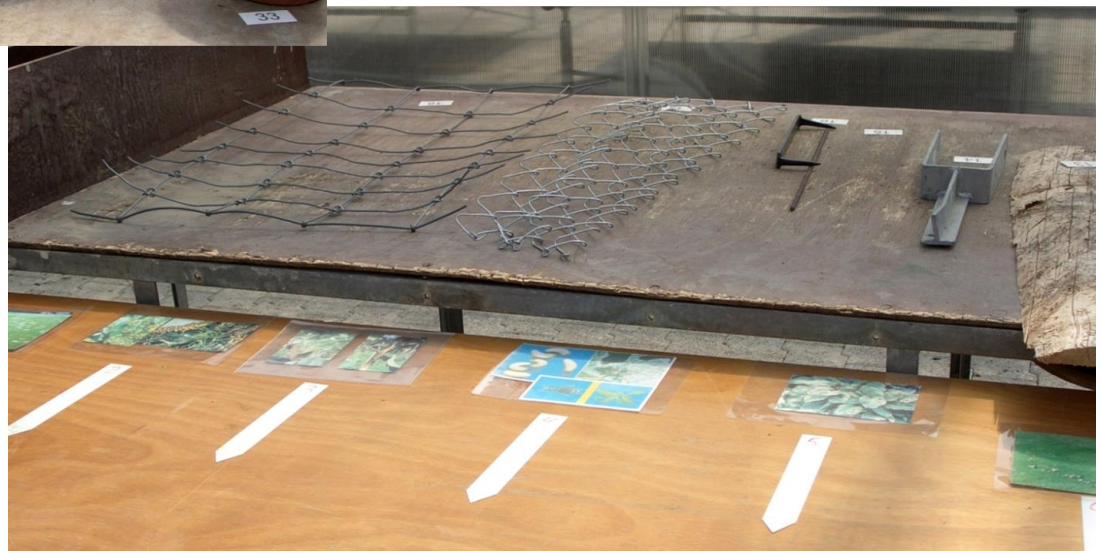

Prüfungspositionen Berufskenntnisse

Erweiterte Berufskenntnisse

- **Pflanzenkenntnisse Winter** **1 Stunde**
- **Pflanzenkenntnisse Sommer** **1 Stunde**
- **Pflanzenverwendung** **1 Stunde**

Schriftliche Prüfungen, Total 3 Stunden

Bildungsdirektion
Mittelschul- und Berufsbildungsamt
Prüfungskommission 36

Prüfungspositionen Berufskenntnisse

Erweiterte Berufskenntnisse

Prüfungspositionen Berufskenntnisse

Erweiterte Berufskenntnisse

Bewertung Pflanzen

Gattung	1 Punkt	Subspezies oder Varietät	1 Punkt
Art	1 Punkt	Deutscher Name	1 Punkt
Sorte	1 Punkt		

- Botanische Namen in korrekter Schreibweise
- Grundlage bilden die offiziellen JardinSuisse Pflanzenlisten
- Schreibfehler im botanischen Namen:
  Pro Wort mit einem oder mehreren Schreibfehlern → ¼ Punkt Abzug
  Für eine Pflanze, Gattung / Art und Sorte gibt es max. ½ Punkt Abzug
- Schreibfehler im deutschen Namen:
  Fehlender Namenteil (z.B. statt Hainbuch nur Buche)→ ½ Punkt Abzug

Teil 3

Offene Fragen

Offene Fragen QV Garten- und Landschaftsbau EFZ

- Haben Sie noch Fragen zum Qualifikationsverfahren Garten- und Landschaftsbau EFZ?
- Dann wenden Sie sich bitte per Mail an unseren Chefexperten Garten- und Landschaftsbau EFZ Silvan Waldner unter s.waldner@qvtop.ch

Kontaktformular Mittelschul- und Berufsbildungsamt

- Verwenden Sie für Fragen und An-/Abmeldungen vom QV das Kontaktformular des Mittelschul- und Berufsbildungsamtes unter
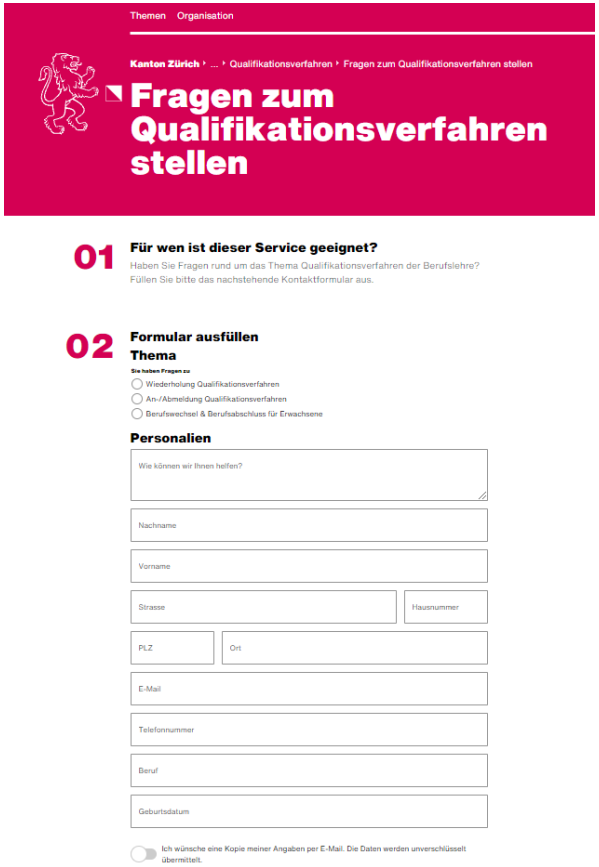
  [Fragen zum Qualifikationsverfahren stellen | Kanton Zürich (zh.ch)]